UNITÉ D'ÉTUDE TROIS : ENGAGEMENTS FINANCIERS, ENVIRONNEMENTAUX ET CONSULTANTS

Cette unité d'étude est la troisième des quatre couvrant le **domaine I : Gestion de l'activité d'audit interne** du Syllabus des examens de la CIA de l'IIA. Ce domaine représente 20% de la partie 2 de l'examen CIA et est testé aux niveaux cognitif de **base** et **compétent**. La partie pertinente du programme est mise en évidence ci-dessous (Le programme complet se trouve à l'annexe B.).

	Gestion de l'activité d'audit interne (20%)		
	1 . Opérations d'audit interne		
	A	Décrire les politiques et les procédures de planification, d'organisation, de direction et de suivi des opérations d'audit interne	De base
	B	Interpréter les activités administratives (budgétisation, ressources, recrutement, dotation, etc.) de l'activité d'audit interne	De base
	2 . Etablir un plan d'audit interne fondé sur les risques		
	A	Identifier les sources de missions potentielles (univers d'audit, exigences du cycle d'audit, demandes de la direction, mandats réglementaires, tendances du marché et du secteur, questions émergentes, etc.)	De base
	B	Identifier un cadre de gestion des risques pour évaluer les risques et hiérarchiser les missions d'audit en fonction des résultats d'une évaluation des risques	De base
	C	**Interpréter les types de missions d'assurance (évaluations des risques et des contrôles, audits de tiers et de conformité des contrats, sécurité et confidentialité, audits de performance et de qualité, indicateurs clés de performance, audits opérationnels, audits de conformité financière et réglementaire)**	**Compétences**
I	**D**	**Interpréter les types de missions de conseil (formation, conception de systèmes, développement de systèmes, diligence raisonnable, respect de la vie privée, analyse comparative, évaluation du contrôle interne, cartographie des processus, etc.**	**Compétences**
	E	Décrire la coordination des efforts d'audit interne avec l'auditeur externe, les organismes de contrôle réglementaire et les autres fonctions d'assurance interne, ainsi que la dépendance potentielle à l'égard d'autres fournisseurs d'assurance	De base
	3. Communication et rapports à l'encadrement supérieur et au conseil d'administration		
	A	reconnaître que le responsable de l'audit communique le plan d'audit annuel à la direction générale et au conseil d'administration et demande l'approbation de ce dernier	De base
	B	Identifier les risques importants et les problèmes de contrôle et de gouvernance dont le responsable de l'audit interne doit rendre compte au conseil d'administration	De base
	C	reconnaître que le responsable de l'audit interne rend compte de l'efficacité globale des processus de contrôle interne et de gestion des risques de l'organisation à la direction générale et au conseil d'administration	De base
	D	Reconnaître les indicateurs clés de performance de l'audit interne que le responsable de l'audit interne communique périodiquement à la direction générale et au conseil d'administration	De base

I. MISSIONS FINANCIERES

1. États financiers et gouvernance d'entreprise

Le processus d'information financière comprend les étapes permettant de créer des informations et de préparer des états financiers, des notes annexes et d'autres informations connexes dans les rapports financiers de l'organisation.

Les auditeurs internes fournissent des assurances concernant les rapports financiers à la direction et au conseil. Par exemple, dans de nombreux pays, les lois exigent que la direction certifie que les états financiers à usage général sont fidèlement présentés, à tous les égards importants.

Norme de mise en œuvre 2120.A1 : L'activité d'audit interne doit évaluer les risques liés à la gouvernance, aux opérations et aux systèmes d'information de l'organisation concernant :

- L'atteinte des objectifs stratégiques de l'organisation ;
- La fiabilité et l'intégrité des informations financières et opérationnelles ;
- L'efficacité et l'efficience des opérations et des programmes ;
- La protection des actifs ;
- Le respect des lois, règlements, règles, procédures et contrats.

2. Les affirmations de la direction

La direction fait implicitement ou explicitement des affirmations au sujet de la mesure, de la présentation et de la divulgation de l'information dans les états financiers. Une partie de toute mission peut impliquer de tester ces assertions pour déterminer si elles sont soutenues par la preuve. Déterminer si ces affirmations sont étayées par la preuve peut également aider l'auditeur à déterminer si les contrôles fonctionnent comme prévu. Les affirmations suivantes sont généralement faites par la direction :

- Toutes les transactions et les événements qui auraient dû être enregistrés ont été enregistrés.
- Les montants et autres données ont été enregistrés de manière appropriée.
- Les actifs, les passifs et les autres intérêts sont comptabilisés à des montants appropriés et toute correction d'évaluation ou de répartition est comptabilisée de manière appropriée.
- Les actifs, les passifs et les participations existent réellement.
- Les transactions et les événements ont été enregistrés dans la période appropriée.
- L'entité détient ou contrôle les droits sur les actifs et les passifs sont ses obligations.
- Les événements et les transactions enregistrés se sont réellement produits.
- Les transactions et les événements ont été enregistrés dans les comptes appropriés et sont présentés et décrits clairement.

3. Principaux risques

Les principaux risques pour la fiabilité et l'intégrité de l'information financière sont les suivants :

- Surévaluation des revenus (par exemple, calendrier inapproprié pour la comptabilisation des produits)
- Sous-estimer les dépenses (par exemple, capitaliser de manière inappropriée des dépenses qui devraient être enregistrées en tant que dépenses de la période en cours)
- Application d'estimations comptables déraisonnables (par exemple, les estimations comptables ne sont ni cohérentes avec les résultats passés, ni raisonnables par rapport aux événements futurs attendus)
- Appliquer des principes comptables qui ne sont plus en vigueur

4. Cycles comptables

Un audit des informations financières peut suivre l'approche du cycle du contrôle comptable interne (un cycle est un groupement fonctionnel de transactions).

a. Cycle des ventes, des créances et des encaissements

- Traitement des commandes clients
- L'acceptation par le client et l'octroi de crédit
- Envoi de marchandises
- Enregistrement des ventes et des créances (y compris l'observation d'un seuil correct)
- Clients de facturation
- Réception, traitement et enregistrement des encaissements
- Fournir, et annuler, des créances irrécouvrables
- Recevoir, traiter et enregistrer les rendements des ventes
- Fournir des ajustements, des indemnités, des garanties et d'autres crédits

b. Cycle des achats, des dettes et des décaissements

- Traitement des demandes d'achat
- Émission de bons de commande
- Réception de biens et de services
- Traitement des factures des fournisseurs, rapports de réception et bons de commande
- Décaissement de trésorerie
- Comptabiliser et documenter les recettes, les passifs, les paiements en espèces et les charges à payer.

c. Cycle de production ou de conversion

- Planification des stocks
- Réception et entreposage de marchandises
- Production ou conversion de biens ou fourniture de services
- Comptabilisation des coûts, des coûts reportés et des biens
- Stockage de produits fabriqués ou transformés
- Expédition

d. Capital financier et cycle de paiement

- Emission de dette à long terme et de stock
- Paiement des intérêts et des dividendes
- Rachat de capitaux propres et titres de créance et paiement à l'échéance
- Maintien des dossiers détaillés pour le paiement des intérêts, dividendes et taxes
- Achats et ventes de placements
- Enregistrement des reçus d'intérêts et des dividendes
- Enregistrement d'options d'achat d'actions et de trésorerie
- Comptabilisation des opérations d'investissement et de financement

e. Cycle du personnel et de la paie

- Embauche des employés du département du personnel
- L'autorisation du service des taux de paie, des déductions, etc.
- Chronométrage
- Préparation et paiement de la paie
- Déposer des déclarations de revenus et payer les taxes

f. Cycle d'information financière externe

- Préparation des états financiers
- Divulgation des informations connexes
- Contrôle des rapports financiers
- Sélection des principes comptables
- Articles inhabituels ou non récurrents
- Éventualités

L'IIA a systématiquement testé les candidats sur les aspects du contrôle interne dans différents cycles comptables. L'annexe E est consacrée à l'examen des cycles comptables les plus significatifs. Cet examen est nécessaire pour comprendre les contrôles internes de base. Les autres cycles et

contrôles comptables peuvent être testés. Ainsi, le sujet d'une question de contrôle sur l'examen peut ne pas être couvert. Cependant, la compréhension de (1) principes de contrôle de base, (2) cycles comptables, et (3) la façon dont les contrôles aident à prévenir ou à détecter la fraude ou l'erreur devrait permettre aux candidats de gérer d'autres cycles et contrôles testés. Par exemple, les autorisations requises par un assureur de santé avant qu'une demande n'est payée ne sont pas significativement différentes de celles requises pour le paiement d'intérêts d'un débiteur sur une note payable. Les deux exigent que l'auditeur trace le paiement à la documentation concernant l'autorisation ainsi que les documents à l'appui.

En outre, les candidats ne devraient pas nécessairement se soucier de mémoriser tous les contrôles dans chaque cycle. Au contraire, ils devraient comprendre les concepts de contrôle.

À l'annexe E, cinq tableaux d'écoute et les tableaux qui l'accompagnent décrivent les étapes de cinq cycles comptables de base et les contrôles à chaque étape pour une organisation suffisamment grande pour avoir une séparation optimale des tâches. Dans les petites et moyennes entreprises, certaines tâches doivent être combinées. L'auditeur interne doit évaluer si la séparation organisationnelle des tâches est adéquate.

5. Risque de fraude

L'auditeur planifie et exécute l'audit afin d'obtenir l'assurance raisonnable que les états financiers ne contiennent pas d'inexactitudes, qu'elles soient frauduleuses ou erronées. La première responsabilité de l'auditeur en ce qui concerne les erreurs découvertes lors d'un audit des états financiers consiste à évaluer le risque de fausse déclaration.

Les types de fraude pertinents pour l'auditeur des états financiers comprennent les anomalies résultant de

- **Rapports financiers frauduleux**. Il s'agit d'erreurs ou d'omissions intentionnelles visant à tromper les utilisateurs, telles que la modification de registres comptables ou de documents comptables, la présentation inexacte ou erronée d'informations importantes et l'application erronée des principes comptables.
- **Détournement d'actifs**. Celles-ci résultent d'un vol, d'un détournement de fonds ou d'une action entraînant le paiement d'éléments non reçus.

6. Évaluation du contrôle interne

De nombreux pays exigent également que la direction évalue le contrôle interne de l'organisation sur l'information financière. Les auditeurs internes aident la direction à s'acquitter de ces responsabilités.

Le contrôle désigne toute mesure prise par la direction, le conseil et d'autres parties pour gérer les risques et accroître la probabilité que les objectifs et les buts établis soient atteints. La direction planifie, organise et dirige l'exécution de mesures suffisantes pour fournir une assurance raisonnable que les objectifs et les buts seront atteints (le glossaire de l'IIA).

Norme de fonctionnement, 2130 Contrôle : L'audit interne doit aider l'organisation à maintenir un dispositif de contrôle approprié en évaluant son efficacité et son efficience et en encourageant son amélioration continue.

Norme de mise en œuvre 2130.A1 : L'audit interne doit évaluer la pertinence et l'efficacité du dispositif de contrôle choisi pour faire face aux risques relatifs au gouvernement d'entreprise, aux opérations et systèmes d'information de l'organisation. Cette évaluation doit porter sur les aspects suivants :

- L'atteinte des objectifs stratégiques de l'organisation ;
- La fiabilité et l'intégrité des informations financières et opérationnelles ;
- L'efficacité et l'efficience des opérations et des programmes ;
- La protection des actifs ;
- le respect des lois, règlements, règles, procédures et contrats.

Les normes de performance 2130 et de mise en œuvre 2130.A1 insistent sur la responsabilité de l'audit interne en matière de contrôles internes.

Ainsi, un auditeur interne ne doit pas simplement supposer que les contrôles sont adéquats et efficaces. La non-découverte est le plus susceptible de suggérer une violation du cadre des pratiques professionnelles internationales.

Des indications supplémentaires sur les responsabilités de l'activité d'audit interne pour les contrôles sont fournies dans **le Guide de mise en œuvre 2130, Contrôle :**

Les dispositifs de contrôle sont destinés à réduire les risques au niveau de l'entité, au niveau des fonctions et au niveau des opérations.

Les rôles et responsabilités sont les suivants :

- La **direction générale** surveille la mise en place, la gestion, et l'évaluation du système de contrôle.
- Les **managers** sont généralement responsables de l'évaluation des contrôles dans leur domaine respectif.
- **L'audit interne** fournit divers niveaux d'assurance relatifs à l'efficacité des processus de contrôle existants.

La répartition des responsabilités peut être indiquée dans une politique de contrôle de l'organisation. In fine, l'audit interne devra disposer d'un processus d'audit (planification, réalisation et communication) des problématiques de contrôle. Dans l'accomplissement de leurs responsabilités, les auditeurs internes doivent :

- Comprendre clairement le contrôle et les processus de contrôle typiques

- Tenir compte de l'appétence pour le risque, de la tolérance au risque et de la culture du risque
- Comprendre (1) les risques critiques qui pourraient empêcher d'atteindre les objectifs et (2) les contrôles qui atténuent les risques
- Comprendre le (s) cadre (s) de contrôle utilisé (s)
- Avoir un processus de planification, d'audit et de rapport des problèmes de contrôle.

Évaluer l'efficacité des contrôles. Les contrôles doivent être évalués par rapport aux risques à chaque niveau. Une matrice de risque et de contrôle peut être utile pour :

- Identifier les objectifs, et les risques pouvant empêcher de les atteindre ;
- Déterminer l'importance des risques, en prenant en considération leur impact et leur probabilité ;
- Déterminer les modalités adéquates de traitement des risques significatifs (les accepter, les exploiter, les transférer, les maîtriser ou les éviter) ;
- Déterminer les contrôles clés utilisés par le management pour traiter les risques ;
- Evaluer l'adéquation de la conception des contrôles afin de déterminer s'il serait approprié d'en tester l'efficacité ;
- Tester les contrôles dont la conception a été jugée adéquate et déterminer s'ils fonctionnent comme prévu.

Pour évaluer l'efficacité des contrôles, l'audit interne détermine généralement si le management mesure et surveille les coûts et les bénéfices des contrôles. Cela peut consister à se demander si les ressources utilisées pour le dispositif de contrôle n'excèdent pas les bénéfices et s'il ne génère pas de difficultés opérationnelles significatives (comme des erreurs, des retards, ou la duplication des efforts). Il peut également être utile, pour les auditeurs internes, d'évaluer si le niveau de contrôle est approprié au regard du risque à maîtriser. Pour visualiser cette relation et déterminer le caractère significatif du risque au regard de l'efficacité du contrôle, de nombreux auditeurs internes se servent d'une cartographie des risques et des contrôles.

Promouvoir l'amélioration continue. Pour promouvoir l'amélioration continue de dispositifs de contrôle efficaces, l'audit interne fournit généralement à la direction générale et au Conseil une évaluation globale ou consolide les évaluations résultant de différentes missions d'audit spécifiques. Le RAI peut recommander la mise en place d'un cadre de référence s'il n'en existe pas déjà un. En outre, les auditeurs internes peuvent faire des recommandations pour améliorer l'environnement de contrôle (par exemple, l'exemplarité au plus haut niveau qui promeut une culture du comportement éthique et une tolérance minimale au risque de non-conformité).

Parmi les actions supplémentaires que l'audit interne peut réaliser pour promouvoir l'amélioration de l'efficacité des dispositifs de contrôle, figurent notamment :

- Les formations sur les processus de contrôle et d'auto-évaluation ;

- L'animation de sessions d'évaluation des contrôles (ou des risques et des contrôles) pour le management ;
- L'aide apportée au management dans l'établissement d'une structure logique de documentation, d'analyse et d'évaluation de la conception et de la mise en œuvre des contrôles dans l'organisation ;
- La contribution au développement d'un processus d'identification, d'évaluation et de remédiation des défaillances de contrôle ;
- L'aide apportée au management dans la veille concernant les sujets émergents, les lois et règlements relatifs aux exigences de contrôle ;
- le suivi des évolutions technologiques susceptibles de faciliter l'efficacité et l'efficience des contrôles.

7. Plan d'audit interne

Le RAI devrait élaborer un plan d'audit interne flexible afin de fournir des preuves suffisantes pour évaluer le contrôle. Cela devrait permettre des ajustements au cours de l'année. Le plan

- Couvre toutes les principales opérations, fonctions et commandes
- Accorde une attention particulière aux opérations les plus touchées par des changements récents ou inattendus
- Prend en compte le travail pertinent effectué par d'autres, y compris les évaluations de la direction de la gestion des risques, le contrôle et les processus de qualité et le travail accompli par les auditeurs externes

Le RAI évalue la couverture du plan. Si le périmètre du plan est insuffisant pour permettre l'expression d'une opinion sur la gestion et le contrôle des risques, le RAI informe la direction générale et le conseil des lacunes dans la couverture d'audit.

8. Un cadre pour le contrôle interne

L'évaluation du contrôle interne utilise une large définition du contrôle. Une source d'orientation efficace en matière de contrôle interne est le Cadre COSO. Le modèle COSO est largement accepté, mais il peut être approprié d'utiliser un autre modèle reconnu dans le monde entier. En outre, les exigences réglementaires ou légales peuvent spécifier un modèle particulier ou une conception de contrôle.

Dans le cadre COSO, le contrôle comporte cinq composantes interdépendantes :

- **Les activités de contrôle** sont les politiques et les procédures appliquées pour s'assurer que les directives du management sont exécutées et des mesures sont prises pour traiter les risques affectant la réalisation des objectifs. Que ce soit automatisés ou manuels, ils ont des objectifs variés et sont appliqués à tous les niveaux et fonctions de l'organisation. Ils comprennent
  - ✓ Examens du rendement des cadres supérieurs,

- ✓ Examens de performance au niveau fonctionnel ou d'activité,
- ✓ Analyse des indicateurs de performance,
- ✓ Contrôles sur le traitement de l'information (par exemple, les contrôles d'application et les contrôles généraux),
- ✓ Contrôles physiques, et
- ✓ Séparation des tâches (séparation des fonctions d'autorisation, tenue des dossiers et garde d'actifs).

- **L'évaluation des risques** repose sur un ensemble d'objectifs complémentaires liés à l'exploitation, à l'information financière et à la conformité liée à tous les niveaux de l'organisation. L'évaluation des risques identifie et analyse les risques externes ou internes affectant la réalisation des objectifs au niveau de l'activité et au niveau de l'entité.
- **Information et communication**. Les informations internes et externes pertinentes devraient être identifiées, capturées et communiquées en temps opportun et sous des formes appropriées.
- **Le suivi** évalue la qualité du rendement d'un système au fil du temps.
- **L'environnement de contrôle** reflète l'attitude et les actions du conseil et de la direction concernant l'importance du contrôle au sein de l'organisation.

Les conclusions suivantes du COSO sont pertinentes :

- Le contrôle interne est défini de manière générale. Il ne se limite pas aux contrôles comptables ou aux rapports financiers.
- Les rapports comptables et financiers sont importants. Cependant, d'autres questions sont également importantes, telles que (a) la protection des ressources ; (b) efficacité et efficience opérationnelle ; et (c) le respect des règles, des règlements et des politiques d'organisation. Ces facteurs influent sur les rapports financiers.
- Le contrôle interne est de la responsabilité de la direction. La participation de toutes les personnes au sein d'une organisation est nécessaire pour être efficace.
- Le cadre de contrôle devrait se rapporter aux objectifs de l'entreprise et être adaptable.

9. Rapports sur l'efficacité du contrôle interne

Le rapport du RAI sur les processus de contrôle est habituellement présenté annuellement à la direction générale et au conseil. Cela décrit :

- Le rôle des processus de contrôle,
- Le travail effectué, et
- Toute dépendance à d'autres fournisseurs d'assurance.

Le RAI fournit au conseil une évaluation de l'efficacité des contrôles de l'organisation, y compris l'adéquation du modèle de contrôle ou de la conception. Le conseil doit compter sur la direction

pour maintenir un contrôle interne adéquat et efficace. Il renforce cette dépendance avec un contrôle indépendant.

- Les contrôles sont **efficaces** si la direction dirige les processus pour fournir une assurance raisonnable que les objectifs sont atteints.
- Les contrôles sont **adéquats** si la direction les a conçus pour fournir une assurance raisonnable que (a) les risques sont gérés efficacement et (b) les objectifs sont atteints efficacement (le glossaire de l'IIA).

Cependant, même des contrôles internes efficaces ne peuvent assurer le succès. Les mauvaises décisions, les mauvais gestionnaires ou les facteurs environnementaux peuvent annuler les contrôles. En outre, une gestion malhonnête peut outrepasser les contrôles et décourager, ignorer ou dissimuler les communications de ses subordonnés. Un conseil d'administration actif et indépendant a besoin de communications ouvertes et véridiques de toutes les composantes de la direction. De plus, le conseil doit être assisté par des fonctions d'audit financier, juridique et interne compétentes. Dans ces circonstances, le conseil peut identifier les problèmes et assurer une surveillance efficace.

Le conseil ou un autre organe de gouvernance devrait demander des évaluations des contrôles internes dans le cadre de sa fonction de surveillance. Ces évaluations de l'activité d'audit interne dépendent des réponses aux questions suivantes :

- **L'environnement éthique et la culture** sont-ils forts ?
  - ✓ Les membres du conseil et les cadres supérieurs donnent-ils des exemples de haute intégrité ?
  - ✓ Les objectifs de performance et d'incitation sont-ils réalistes ou créent-ils une pression excessive pour des résultats à court terme ?
  - ✓ Le code de conduite de l'organisation est-il renforcé par la formation et la communication descendante ? Le message parvient-il aux employés sur le terrain ?
  - ✓ Les canaux de communication de l'organisation sont-ils ouverts ? Est-ce que tous les niveaux de gestion obtiennent l'information dont ils ont besoin ?
  - ✓ L'organisation a-t-elle une tolérance zéro pour les rapports financiers frauduleux à tous les niveaux ?
- Comment l'organisation **identifie-t-elle et gère-t-elle les risques** ?
  - ✓ L'organisation a-t-elle un processus de gestion des risques et est-ce efficace ?
  - ✓ Le risque est-il géré dans l'ensemble de l'organisation ?
  - ✓ Les principaux risques sont-ils discutés franchement avec le conseil ?
- Le **système de contrôle** est-il efficace ?
  - ✓ Les contrôles de l'organisation sur le processus de présentation de l'information financière sont-ils complets, y compris la préparation des états financiers, des notes

afférentes et des autres divulgations obligatoires et discrétionnaires qui font partie intégrante des rapports financiers ?

- ✓ Les cadres supérieurs et hiérarchiques démontrent-ils qu'ils acceptent la responsabilité du contrôle ?
- ✓ La fréquence des surprises augmente-t-elle au niveau de la direction générale, du conseil d'administration ou du public à partir des résultats financiers déclarés de l'organisation ou des informations financières jointes ?
- ✓ La communication et les rapports sont-ils bons dans l'ensemble de l'organisation ?
- ✓ Les contrôles sont-ils perçus comme améliorant la réalisation des objectifs ou comme un mal nécessaire ?
- ✓ Les personnes qualifiées sont-elles embauchées rapidement et reçoivent-elles une formation adéquate ?
- ✓ Les problèmes sont-ils résolus rapidement et complètement ?

- Le **suivi** est-il fort ?
  - ✓ Le conseil est-il indépendant de la direction, libre de conflits d'intérêts, bien informé et curieux ?
  - ✓ L'audit interne a-t-il l'appui de la direction générale et du conseil ?
  - ✓ Les auditeurs internes et externes ont-ils et utilisent-ils des lignes de communication ouvertes et un accès privé à tous les membres de la direction générale et du conseil ?
  - ✓ La gestion hiérarchique suit-elle le processus de contrôle ?
  - ✓ L'organisation dispose-t-elle d'un programme de suivi des processus externalisés ?

10. Rôles pour l'auditeur interne

Des ressources adéquates doivent être engagées pour aider les cadres supérieurs, le conseil d'administration et l'auditeur externe avec leurs responsabilités dans le régime d'information financière de l'année à venir. En outre, le RAI doit examiner les plans d'évaluation et d'audit des risques de l'audit interne pour l'année. Le processus de reporting financier englobe les étapes de la création d'informations et la préparation des états financiers, des notes connexes et d'autres informations complémentaires dans les rapports financiers de l'organisation.

L'attribution par le RAI des ressources de l'activité d'audit interne aux processus de reporting financier, de gouvernance et de contrôle est conforme à l'évaluation des risques de l'organisation. Le RAI exécute des procédures qui fournissent un niveau d'assurance aux cadres supérieurs et le conseil qui contrôle les processus qui soutiennent l'élaboration de rapports financiers sont conçus et exécutés de manière adéquate. Les contrôles doivent être adéquats pour assurer la prévention et la détection des (a) des erreurs significatives ; (b) la fraude ; (c) hypothèses et estimations inexactes ; et (d) d'autres événements pouvant entraîner des états financiers inexacts ou trompeurs, des notes connexes ou d'autres informations à fournir.

Voici les listes de sujets proposés que le RAI considère dans le soutien du processus de gouvernance de l'organisation et des responsabilités de surveillance du conseil :

- **Rapports financiers**
  - ✓ Fournir des renseignements pertinents pour la nomination des comptables indépendants.
  - ✓ Coordonner les plans d'audit, la couverture et la planification avec les auditeurs externes.
  - ✓ Partage des résultats d'audit avec les auditeurs externes.
  - ✓ Communiquer les observations pertinentes aux auditeurs externes et au conseil d'administration sur (1) les conventions comptables et les décisions politiques (y compris les décisions comptables relatives aux éléments discrétionnaires et aux opérations hors bilan), (2) composantes spécifiques du processus de déclaration financière, et (3) transactions et événements financiers inhabituels ou complexes (par exemple, opérations entre apparentés, fusions et acquisitions, coentreprises et transactions de partenariat).
  - ✓ Participer au processus d'examen des rapports financiers et des informations à fournir auprès du conseil, des auditeurs externes et de la direction.
  - ✓ Évaluer la qualité des rapports financiers, y compris ceux déposés auprès des organismes de réglementation.
  - ✓ Évaluer l'adéquation et l'efficacité des contrôles internes de l'organisation, en particulier ceux qui contrôlent le processus de déclaration financière. Cette évaluation considère la susceptibilité de l'organisation à la fraude et à l'efficacité des programmes et des contrôles pour atténuer ou éliminer ces expositions.
  - ✓ Suivre la conformité de la direction avec le code de conduite de l'organisation et veiller à ce que les politiques éthiques et autres procédures favorisant le comportement éthique soient suivis. Un facteur important dans l'établissement d'une culture éthique efficace dans l'organisation est que les membres de la direction constituent un bon exemple de comportement éthique et fournissent des communications ouvertes et véridiques aux employés, au conseil et aux intervenants externes.
- **Gouvernance**
  - ✓ Examiner les politiques de l'organisation en ce qui concerne (1) le respect des lois et règlements, (2) l'éthique, (3) les conflits d'intérêts et (4) l'enquête en temps opportun et approfondir des accusations d'inconduite et de fraude.
  - ✓ Examen des litiges en instance ou des procédures réglementaires portant sur les risques organisationnels et la gouvernance.
  - ✓ Fournir des informations sur les conflits d'intérêts des employés, l'inconduite, la fraude et d'autres résultats des procédures éthiques et des mécanismes de déclaration de l'organisation.
- **Contrôle d'entreprise**

- ✓ Examiner la fiabilité et l'intégrité de l'information opérationnelle et financière compilée et déclarée par l'organisation.
- ✓ Effectuer une analyse des contrôles sur les conventions comptables critiques et les comparer aux pratiques préférées. Par exemple, les transactions qui soulèvent des questions sur la comptabilisation des revenus ou le traitement comptable hors bilan sont examinées pour se conformer aux normes appropriées, telles que les IFRS.
- ✓ Évaluer le caractère raisonnable des estimations et des hypothèses utilisées dans la préparation des rapports opérationnels et financiers.
- ✓ S'assurer que les estimations et les hypothèses incluses dans les divulgations ou les commentaires sont conformes aux informations et pratiques organisationnelles sous-jacentes et à des éléments similaires signalés par d'autres organisations, le cas échéant.
- ✓ Évaluer le processus de préparation, d'examen, d'approbation et de publication des écritures journalières.
- ✓ Évaluer l'adéquation des contrôles dans la fonction comptable.

II. AUDIT ENVIRONNEMENTAL

1. Risques environnementaux

Le RAI comprend les risques environnementaux, de santé et de sécurité (EHS) dans toute évaluation de gestion des risques à l'échelle de l'organisation. Ces activités sont évaluées de manière équilibrée par rapport aux autres types de risques associés aux opérations d'une organisation. Parmi les expositions à risque à évaluer figurent les expositions suivantes :

- Structure des rapports organisationnels
- Probabilité de causer des dommages, des amendes et des pénalités environnementales
- Dépenses imposées par les agences gouvernementales
- Histoire des blessures et décès
- Historique de la perte de clients
- Les épisodes de publicité négative et la perte de l'image publique et de la réputation

2. Fonction d’audit environnemental

Si le RAI constate que la gestion de ces risques dépend en grande partie d'une fonction d'audit environnemental, le RAI doit tenir compte des implications de cette structure et de ses effets sur les opérations et les rapports. Si le RAI constate que les expositions ne sont pas gérées de manière adéquate et que des risques résiduels existent, les changements apportés au plan de mission de l'activité d’audit interne et les recherches complémentaires sont des résultats normaux. La fonction d'audit environnemental typique relève de la composante environnementale ou de l'avocat général de l'organisation. Les modèles communs d'audit environnemental sont les suivants : Le RAI et le cadre d'audit environnemental se trouvent dans des unités fonctionnelles distinctes et ont peu de contacts. Le RAI et le responsable de l'audit environnemental se répartissent en unités

fonctionnelles distinctes et coordonnent leurs activités. Le RAI est responsable de l'audit des problèmes environnementaux.

3. Résultats de la recherche

Une étude de recherche sur l'audit EHS a révélé les problèmes de risque et d'indépendance suivants :

- La fonction d'audit EHS est isolée d'autres activités d'audit. C'est (a) organisé séparément de l'audit interne, (b) seulement tangentiellement lié aux audits externes des états financiers, et (c) des rapports à un dirigeant EHS, et non au conseil d'administration ou à la direction. Cette structure suggère que la direction estime que l'audit EHS est un domaine technique qui est le mieux placé dans la fonction EHS. Dans ce poste, les auditeurs pourraient être incapables de maintenir leur indépendance.
- Les directeurs d'audit de l'EHS déclarent généralement administrativement aux cadres responsables des installations physiques auditées. Étant donné que la mauvaise performance de l'EHS reflète mal l'équipe de gestion des installations, ces cadres incitent à : a) les résultats de l'audit, (b) comment les audits sont menés ou (c) ce qui est inclus dans le plan d'audit. Cette subordination potentielle du jugement professionnel des auditeurs, même lorsqu'elle est apparente, viole l'indépendance et l'objectivité de l'auditeur.
- Il est également courant que les rapports d'audit écrit ne soient pas distribués plus haut dans l'organisation que les cadres supérieurs de l'environnement. Ces dirigeants peuvent avoir un conflit d'intérêts potentiel, et ils peuvent empêcher ou limiter la distribution des résultats d'audit EHS à la direction et au conseil d'administration.
- L'information d'audit est souvent classée comme étant (a) sous réserve du privilège de l'avocat-client ou de la doctrine du travail-produit de l'avocat (si disponible dans la juridiction concernée) ; (b) secret et confidentiel ; Ou (c) si ce n'est pas confidentiel, puis retenu de près. L'effet est un accès sévèrement restreint aux informations d'audit EHS.

4. Rôle du RAI

Le RAI favorise une relation de travail étroite avec le chef de l'environnement et coordonne les activités avec le plan d'audit environnemental. Lorsque la fonction d'audit environnemental relève d'une personne autre que le RAI, le RAI propose de revoir le plan d'audit et l'exécution des missions. Périodiquement, le RAI planifie un examen de l'assurance de la qualité de la fonction d'audit environnemental s'il est organisationnellement indépendant de l'activité d'audit interne. Cet examen détermine si les risques environnementaux sont abordés de manière adéquate. Un programme d'audit EHS peut être :

- **Axé sur la conformité** (vérifiant le respect des lois, des règlements et des politiques, des procédures et des objectifs de rendement de l'organisation en matière d'EHS),
- **Axé sur les systèmes de management** (fourniture d'évaluations des systèmes de gestion destinés à assurer le respect des exigences juridiques et internes et à l'atténuation des risques), où

- **Une combinaison** des deux approches.

Le RAI évalue si les auditeurs environnementaux, qui ne font pas partie de l'organisation du RAI, sont conformes aux normes reconnues d'audit professionnel et à un code d'éthique reconnu.

Le RAI évalue le placement organisationnel et l'indépendance de la fonction d'audit environnemental afin de s'assurer que des questions importantes résultant de risques sérieux pour l'organisation sont signalées dans la chaîne de commandement au conseil d'administration. Le RAI facilite également le signalement du risque important d'EHS et des problèmes de contrôle au conseil d'administration.

NOTE : L'activité d'audit interne a une place établie dans l'organisation et a généralement une large gamme de travail permettant une assimilation prévisible de la nouvelle fonction. Ainsi, il est avantageux de mener des audits environnementaux sous la direction de l'activité d'audit interne en raison de sa position au sein de l'organisation.

5. Audit environnemental

Une organisation assujettie aux lois et règlements environnementaux ayant un effet significatif sur ses opérations devrait établir un système de management environnemental. Une caractéristique de ce système est l'audit environnemental, qui comprend l'examen de l'adéquation et de l'efficacité des contrôles sur les déchets dangereux. Il s'étend également à l'examen du caractère raisonnable des passifs éventuels accumulés pour l'assainissement environnemental.

Selon un rapport de recherche préparé pour The IIA Research Foundation, *Un **système de gestion environnementale** est la structure d'une organisation de responsabilités et de politiques, de pratiques, de procédures, de processus et de ressources pour protéger l'environnement et gérer les problèmes environnementaux. L'audit environnemental fait partie intégrante d'un système de gestion de l'environnement par lequel la direction détermine si les systèmes de contrôle de l'environnement de l'organisation sont adéquats pour assurer le respect des exigences réglementaires et des politiques internes.*

Le rapport décrit sept types d'audits environnementaux :

- **Les audits de conformité** sont la forme la plus courante pour les organisations industrielles. Leur étendue dépend du degré de risque de non-conformité.
  - ✓ Il s'agit d'audits détaillés, propres à un site, des opérations en cours, des pratiques passées et des opérations futures prévues.
  - ✓ Ils impliquent généralement un examen de tous les milieux environnementaux que le site peut contaminer, y compris l'air, l'eau, la terre et les eaux usées. De plus, ils ont des aspects quantitatifs et qualitatifs et devraient être répétés périodiquement.
  - ✓ Les audits de conformité vont des évaluations préliminaires à (1) la réalisation de tests détaillés, (2) l'installation de puits de surveillance des eaux souterraines, et (3) les analyses de laboratoire.
- **Les audits des systèmes de gestion environnementale** déterminent si les systèmes sont en place et fonctionnent correctement pour gérer les risques environnementaux futurs. Les

problèmes environnementaux peuvent découler de pratiques qui étaient légales lorsqu'elles ont été entreprises.

- **Les audits transactionnels** évaluent les risques et responsabilités environnementaux des terrains ou des installations avant la vente ou l'achat d'une propriété. Les propriétaires fonciers actuels peuvent être responsables de la contamination, qu'ils aient ou non causé. Les audits transactionnels nécessitent un audit préalable (un niveau de recherche raisonnable) de l'auditeur. Ce qui constitue une due diligence pour chaque phase d'audit transactionnel et les définitions des phases sont des questions à débattre. Ces phases sont souvent caractérisées comme suit :
  - ✓ Phase I - évaluations qualitatives du site impliquant un examen des enregistrements et de la reconnaissance du site
  - ✓ Phase II - échantillonnage pour la contamination potentielle
  - ✓ Phase III - confirmation du taux et de l'ampleur de la migration des contaminants et du coût de l'assainissement.

  Un audit transactionnel traite toutes les expositions aux médias et toutes les substances dangereuses, par exemple, le radon, l'amiante, les PCB, les matériaux d'exploitation et les déchets.

- **Audit du système de traitement, de stockage et d'élimination (TSDF)**. La loi peut exiger que les matières dangereuses soient suivies de leur acquisition ou de leur création au moyen d'un document (un manifeste). Tous les propriétaires de la chaîne de titre peuvent être tenus responsables. Par exemple, si une organisation contracte avec un transporteur pour éliminer les déchets dangereux dans une décharge autorisée et que le propriétaire de la décharge contamine l'environnement, toutes les organisations et leurs agents peuvent être financièrement responsables du nettoyage. Les audits TSDF sont effectués sur des installations que l'organisation possède, loue ou gère, ou sur des installations extérieures où les déchets de l'organisation sont traités, entreposés ou disposés. Ainsi, lorsqu'un fournisseur externe est utilisé à ces fins, l'audit devrait consister en des procédures telles que :
  - ✓ Examiner la documentation du fournisseur sur les matières dangereuses,
  - ✓ Examen de la solvabilité financière des fournisseurs,
  - ✓ Examen de la planification de l'intervention d'urgence du fournisseur,
  - ✓ Déterminer que le fournisseur est agréé par l'organisation gouvernementale responsable de la protection de l'environnement,
  - ✓ Obtenir le numéro de permis du fournisseur et
  - ✓ Inspecter les installations du fournisseur.

- **Un audit de prévention de la pollution** détermine comment les déchets peuvent être minimisés et la pollution peut être éliminée à la source. Voici une hiérarchie de prévention

de la pollution de la plus souhaitable (récupération) à la moins souhaitable (sortie sans traitement) :

- ✓ Récupération en tant que produit utilisable
- ✓ Elimination à la source
- ✓ Recyclage et réutilisation
- ✓ Conservation de l'énergie
- ✓ Traitement
- ✓ Élimination
- ✓ Sortie sans traitement

- **Les audits en matière de responsabilité environnementale** qui quantifient et reportent les charges à payer liées aux problèmes environnementaux. La comptabilisation, la quantification et la déclaration des charges à payer peuvent nécessiter une redéfinition de ce qui est probable, mesurable et estimable. Quand un problème environnemental devient un passif n'est pas clair. Les auditeurs internes peuvent être responsables d'évaluer le caractère raisonnable des estimations de coûts pour l'assainissement de l'environnement. Une due diligence peut nécessiter l'assistance d'experts indépendants, tels que les ingénieurs.

Ce processus établit le moment où un passif environnemental doit être comptabilisé au bilan et une charge correspondante inscrite au compte de résultat. Cette procédure est particulièrement difficile car le moment précis où cela doit être fait n'est pas toujours clair et la valeur de ces passifs est sujette à interprétation.

- **Les audits des produits** déterminent si les produits sont respectueux de l'environnement et si les restrictions chimiques sont respectées. Ce processus peut entraîner le développement de

- ✓ Produits entièrement recyclables,
- ✓ Changements dans l'utilisation et la récupération des matériaux d'emballage, et
- ✓ L'élimination progressive de certains produits chimiques.

III. MISSIONS DE CONSEIL - APERÇU

1. Définition

Les services de conseil sont des « activités de conseil et de service clients connexes dont la nature et le périmètre sont convenues avec le client, sont destinées à ajouter de la valeur et à améliorer la gouvernance, la gestion des risques et les processus de contrôle d'une organisation sans que l'auditeur interne assume la responsabilité de la direction. Les exemples comprennent les conseils, les conseils, la facilitation et la formation » (Le Glossaire de l'IIA).

Norme de mise en œuvre 1000.C1 : La nature des services de conseil doit être définie dans la charte d'audit interne.

La nature et le périmètre de la mission de conseil sont soumis à accord avec le client de la mission.

Les normes de mise en œuvre de conseil de l'IIA décrivent les exigences des missions de conseil. Les lignes directrices connexes sont basées sur des publications de l'IIA.

2. Principes appliqués aux activités de conseil des auditeurs internes

Proposition de valeur - La proposition de valeur de l'activité d'audit interne est réalisée au sein de chaque organisation qui emploie des auditeurs internes d'une manière qui correspond à la culture et aux ressources de cette organisation. Cette proposition de valeur est prise en compte dans la définition de l'audit interne et comprend des activités d'assurance et de conseil visant à valoriser l'organisation en proposant une approche systématique et disciplinée dans les domaines de la gouvernance, du risque et du contrôle.

Cohérence avec la définition de l'audit interne - Une méthodologie d'évaluation systématique et rigoureuse est incorporée dans chaque activité d'audit interne. La liste des services peut généralement être intégrée aux grandes catégories d'assurance et de conseil. Cependant, les services peuvent également inclure des formes évolutives de services à valeur ajoutée qui sont compatibles avec la large définition de l'audit interne.

Activités d'audit au-delà de l'assurance et du conseil - L'assurance et le conseil ne s'excluent pas mutuellement et n'empêchent pas d'autres services d'audit interne, tels que les enquêtes et les rôles non motivés. De nombreux services d'audit auront à la fois un rôle d'assurance et de conseil (de conseil).

Interrelations entre Assurance et Conseil - Le conseil d'audit interne enrichit l'audit interne à valeur ajoutée. Bien que le conseil soit souvent le résultat direct des services d'assurance, l'assurance pourrait aussi résulter des missions de conseil.

Autoriser le conseil à travers la Charte d'audit interne - Les auditeurs internes ont traditionnellement exercé de nombreux types de services de conseil, y compris l'analyse des contrôles intégrés aux développements des systèmes, l'analyse des produits de sécurité, le service des équipes spéciales pour analyser les opérations et faire des recommandations, etc. Le conseil habilite l'activité d'audit interne à effectuer des services supplémentaires s'ils ne représentent pas un conflit d'intérêts ou nuisent à ses obligations envers le conseil d'administration. Cette habilitation est reflétée dans la charte d'audit interne.

Objectivité - Les services de conseil peuvent améliorer la compréhension par l'auditeur des processus métier ou des problèmes liés à une mission d'assurance et ne pas nécessairement compromettre l'objectivité de l'auditeur ou de l'audit interne. L'audit interne n'est pas une fonction de prise de décision de gestion. Les décisions d'adoption ou de mise en œuvre des recommandations faites à la suite d'un service de conseil d'audit interne sont prises par la direction. Par conséquent, l'objectivité de l'audit interne n'est pas compromise par les décisions prises par la direction.

Fondation d'audit interne pour les services de conseil - Une grande partie de la mission de conseil est une extension naturelle des services d'assurance et d'enquête et peut représenter des conseils, des analyses ou des évaluations informelles ou formelles. L'activité d'audit interne est spécialement placée pour effectuer ce type de travail de conseil en fonction de (1) son respect des normes d'objectivité les plus élevées et (2) sa large connaissance des processus organisationnels, des risques et des stratégies.

Communication d'informations fondamentales - Une principale valeur d'audit interne est de fournir une assurance aux cadres supérieurs et au conseil d'administration. Les missions de conseil ne peuvent être effectuées de manière à masquer l'information qui, selon le RAI, devrait être présentée aux cadres supérieurs et aux membres du conseil d'administration. Toute mission de conseil doit être comprise dans ce contexte.

Principes de conseil Compris par l'Organisation - Les organisations doivent avoir des règles de base pour la prestation de services de conseil qui sont compris par tous les membres d'une organisation. Ces règles sont codifiées dans la charte d'audit approuvée par le conseil d'administration et émise au sein de l'organisation.

Missions de conseil formel - La direction s'engage souvent auprès de consultants externes pour des conseils formels qui durent une période de temps considérable. Cependant, une organisation peut constater que l'activité d'audit interne est spécialement qualifiée pour certaines tâches de conseil formel. Si une activité d'audit interne s'engage à effectuer une mission de conseil formel, le groupe d'audit interne apporte une approche systématique et disciplinée à la conduite de la mission.

Responsabilités de RAI - Les services de conseil permettent au RAI de dialoguer avec la direction pour résoudre des problèmes de gestion spécifiques. Dans ce dialogue, l'ampleur de la mission et les délais sont adaptés aux besoins du management. Cependant, le RAI conserve la prérogative de définir les techniques d'audit et le droit de signaler aux cadres supérieurs et au conseil lorsque la nature et l'importance des résultats présentent des risques importants pour l'organisation.

Critères de résolution des conflits ou des problèmes en évolution - Un auditeur interne est avant tout un auditeur interne. Ainsi, dans l'exécution de tous les services, l'auditeur interne est guidé par le Code d'éthique de l'IIA et les normes d'attribution et de performance des Normes internationales pour la pratique professionnelle de l'audit interne. La résolution de tout conflit d'activités imprévu doit être conforme au Code de déontologie et aux normes.

3. Classification des missions

Norme de mise en œuvre 2010.C1 : Lorsqu'on lui propose une mission de conseil, le RAI, avant de l'accepter, devrait considérer dans quelle mesure elle est susceptible de créer de la valeur ajoutée, d'améliorer le management des risques et le fonctionnement de l'organisation. Les missions de conseil qui ont été acceptées doivent être intégrées dans le plan d'audit.

Norme de mise en œuvre 2120.C1 : Au cours des missions de conseil, les auditeurs internes doivent couvrir les risques liés aux objectifs de la mission et demeurer vigilants vis-à-vis de l'existence de tout autre risque susceptible d'être significatif.

Norme de mise en œuvre 2120.C2 : Les auditeurs internes doivent utiliser leurs connaissances des risques acquises lors de missions de conseil pour évaluer les processus de management des risques de l'organisation.

Norme de mise en œuvre 2120.C3 : Lorsque les auditeurs internes aident le management dans la conception et l'amélioration des processus de management des risques, ils doivent s'abstenir d'assumer une responsabilité opérationnelle en la matière.

Norme de mise en œuvre 2130.C1 : Les auditeurs internes doivent utiliser leurs connaissances des dispositifs de contrôle acquises lors de missions de conseil lorsqu'ils évaluent les processus de contrôle de l'organisation.

Le RAI détermine la méthodologie à utiliser pour classer les missions au sein de l'organisation. Dans certaines circonstances, il peut être approprié de mener une mission mixte qui incorpore des éléments d'activités de conseil et d'assurance dans une seule approche consolidée. Dans d'autres cas, il convient de distinguer les éléments d'assurance et de conseil de la mission.

Les auditeurs internes peuvent effectuer des services de conseil dans le cadre de leurs activités normales ou courantes ainsi que pour répondre aux demandes de la direction. Chaque organisation considère le type d'activités de conseil à offrir et détermine si des politiques ou des procédures spécifiques doivent être développées pour chaque type d'activité. Les catégories possibles pourraient inclure ce qui suit :

- **Les missions de conseil formel** sont prévues et assujettis à un accord écrit.
- **Les missions de conseil informel** impliquent des activités régulières, telles que (a) participation à des comités permanents, (b) projets à durée limitée, (c) réunions ad hoc, et (d) échange d'informations régulières.
- **Les missions de conseil spécial** incluent la participation à une équipe de fusion ou d'acquisition ou d'une équipe de conversion de système.
- **Les missions de conseil d'urgence** comprennent la participation à une équipe (a) établi pour le rétablissement ou la maintenance des opérations après une catastrophe ou un autre événement commercial extraordinaire ou (b) assemblé pour fournir une aide temporaire pour répondre à une demande spéciale ou à un délai inhabituel.

Les auditeurs ne devraient généralement pas accepter de mener une mission de conseil simplement pour contourner, ou permettre à d'autres de contourner, les exigences qui s'appliqueraient normalement à une mission d'assurance si le service en question est plus approprié comme mission d'assurance. Cela n'empêche pas d'ajuster les méthodes si les services autrefois effectués comme des missions d'assurance sont jugés plus appropriés pour être réalisés en tant que mission de conseil.

4. Audit interne gouvernemental

La prestation de services de conseil d'une activité d'audit interne du gouvernement peut être limitée par la loi locale, les normes d'audit, etc. Les paramètres de ces services sont définis dans sa charte et sont soutenus par ses politiques et procédures.

Les services d'assurance aident à assurer la responsabilité de la direction. Ces services comprennent une dimension d'assistance lorsque les auditeurs recommandent des améliorations opérationnelles. Mais les auditeurs mettent en péril leur indépendance et leur objectivité en étant responsables de la mise en œuvre ou de l'autorisation des améliorations, même celles qui découlent du conseil.

Lors de la mission de conseil, les auditeurs restent dans les limites des éléments essentiels de la fonction d'audit. Ceux-ci donnent de la crédibilité à l'attestation des auditeurs des assertions de la direction. Les éléments de base soutiennent le principe selon lequel un tiers objectif fournit une assurance sur les assertions. Les éléments essentiels qui protègent la capacité des auditeurs à donner leur assurance sont

- Indépendance,
- Objectivité,
- Ne pas auditer son propre travail, et
- Ne pas exécuter de fonctions ou prendre des décisions managériales.

D'autres menaces à l'indépendance des auditeurs comprennent des travaux de conseil qui (1) créent une mutualité d'intérêts ou (2) des postes d'auditeurs comme défenseurs de l'organisation.

Les règles applicables peuvent restreindre les services de conseil de l'audit interne. Ces règles peuvent s'appliquer aux auditeurs externes ou à tous les auditeurs. Ils peuvent être basés sur la loi, la réglementation, un code de déontologie ou des normes d'audit. Le RAI s'assure que la charte, les politiques et les procédures de l'activité d'audit interne sont conformes aux règles applicables.

Même si les règles de réglementation restrictives ne s'appliquent pas, le système d'assurance de la qualité devrait minimiser les menaces à l'indépendance de l'auditeur ou à l'objectivité posée par le conseil. Sinon, le rôle d'assurance de l'activité d'audit interne et la capacité des autres auditeurs à compter sur son travail peuvent être compromis. L'évitement de ces menaces dépend en partie de la distinction entre (1) simplement le conseil et (2) en assumant des responsabilités de gestion.

L'activité d'audit interne documente les procédures d'examen des menaces à l'indépendance et à l'objectivité. La documentation est disponible pour les évaluateurs de contrôle de qualité externes.

L'activité d'audit interne met en œuvre des contrôles visant à réduire les menaces potentielles à l'indépendance ou à l'objectivité des auditeurs posées par conseil. Ces contrôles peuvent inclure ce qui suit :

- Charte définissant les paramètres du service de conseil
- Politiques et procédures limitant le type, la nature ou le niveau de participation au conseil
- Projection des projets de conseil, avec limites aux missions menaçant l'objectivité
- Séparation des unités de conseil des unités d'assurance dans la fonction d'audit
- Rotation des auditeurs

- Employer des prestataires de services externes pour des missions de conseil ou d'assurance impliquant des activités faisant l'objet d'un travail de conseil préalable qui portent atteinte à l'objectivité ou à l'indépendance
- Divulgation dans les rapports d'audit lorsque l'objectivité a été compromise par la participation à un projet de conseil préalable

IV. MISSIONS DE CONSEIL - AUDITEUR INTERNE

1. Indépendance et objectivité

Norme de mise en œuvre 1130.C1 : Les auditeurs internes peuvent être amenés à réaliser des missions de conseil liées à des opérations dont ils ont été auparavant responsables.

Norme de mise en œuvre 1130.C2 : Si l'indépendance ou l'objectivité des auditeurs internes sont susceptibles d'être compromises lors des missions de conseil qui leur sont proposées, ils doivent en informer le client donneur d'ordre avant de les accepter.

Les auditeurs internes sont parfois invités à fournir des services de conseil relatifs aux opérations pour lesquelles ils avaient des responsabilités antérieures ou avaient exercé des services d'assurance. Avant d'offrir des services de conseil, le RAI confirme que le conseil comprend et approuve la notion de prestation de services de conseil. Une fois approuvé, la charte d'audit interne est modifiée pour inclure l'autorité et les responsabilités pour les activités de conseil, et l'activité d'audit interne élabore des politiques et des procédures appropriées pour mener de telles missions.

Les auditeurs internes maintiennent leur objectivité lorsqu'ils tirent des conclusions et offrent des conseils à la direction. Si des atteintes à l'indépendance ou à l'objectivité existent avant le début de la mission de conseil ou se développent ultérieurement pendant la mission, la divulgation est faite immédiatement à la direction.

L'indépendance et l'objectivité peuvent être compromises si les services d'assurance sont fournis dans un délai d'un an après une mission de conseil formelle. Des mesures peuvent être prises pour minimiser les effets de la déficience (1) en assignant différents auditeurs pour exécuter chacun des services, (2) en établissant une gestion et une supervision indépendantes, (3) en définissant une responsabilité distincte pour les résultats des projets et (4) en divulguant la déficience présumée. La direction est responsable de l'acceptation et de la mise en œuvre des recommandations.

Des soins sont pris, en particulier en ce qui concerne les travaux de conseil qui sont en cours ou continus, de sorte que les auditeurs internes n'assument pas de façon inadéquate ou involontaire des responsabilités de gestion qui ne visaient pas les objectifs initiaux et le périmètre de la mission.

2. Soins professionnels requis

Norme de mise en œuvre 1210.C1 : Le RAI doit décliner une mission de conseil ou obtenir l'avis et l'assistance de personnes **qualifiées** si les auditeurs internes ne possèdent pas les connaissances, le savoir-faire et les autres compétences nécessaires pour s'acquitter de tout ou partie de la mission.

Norme de mise en œuvre 1220.C1 : Les auditeurs internes doivent apporter à une mission de conseil toute leur conscience professionnelle, en prenant en considération les éléments suivants :

- Les besoins et attentes des clients, y compris sur la nature, le calendrier et la communication des résultats de la mission ;
- La complexité de celle-ci et l'étendue du travail nécessaire pour atteindre les objectifs fixés ;
- son coût par rapport aux avantages escomptés.

L'auditeur interne exerce des soins professionnels compétents dans le cadre d'une mission formelle de conseil en comprenant ce qui suit :

- Besoins des responsables de la direction, y compris la nature, le calendrier et la communication des résultats de mission
- Motivations et raisons possibles de ceux qui demandent le service
- Étendue du travail nécessaire pour atteindre les objectifs de la mission
- Compétences et ressources nécessaires pour mener la mission
- Effet sur le périmètre du plan d'audit préalablement approuvé par le comité d'audit
- Impact potentiel sur les affectations et missions d'audits futures
- Les avantages organisationnels potentiels à tirer de la mission

En plus de l'évaluation de l'indépendance, de l'objectivité et des considérations de soins professionnels, l'auditeur interne

- Organise des réunions appropriées et rassemble les informations nécessaires pour évaluer la nature et l'étendue du service à fournir.
- Confirme que ceux qui reçoivent le service comprennent et acceptent : a) les directives pertinentes contenues dans la charte d'audit interne, (b) les politiques et les procédures de l'activité d'audit interne, et (c) d'autres directives connexes pour les missions de conseil. L'auditeur interne refuse d'effectuer des travaux de conseil qui (a) sont interdits par la charte, (b) entrent en conflit avec les politiques et les procédures de l'activité d'audit interne, ou (c) n'ajoutent pas de valeur et ne favorisent pas les intérêts de l'organisation.
- Évalue la mission de conseil pour la compatibilité avec le plan de mission globale de l'activité d'audit interne. Le plan de missions axé sur le risque peut intégrer et s'appuyer sur les missions de conseil, dans la mesure jugée appropriée, pour fournir une couverture d'audit nécessaire.
- Documente les termes généraux, les ententes, les produits livrables et d'autres facteurs clés de la mission de conseil formel dans un accord ou un plan écrit. Il est essentiel que l'auditeur interne et ceux qui reçoivent la mission de conseil comprennent et acceptent les exigences de reporting et de communication.

3. Périmètre du travail

Norme de mise en œuvre 2201.C1 : Les auditeurs internes doivent établir avec le client donneur d'ordre un accord sur les objectifs et le champ de la mission de conseil, les responsabilités de chacun et plus généralement sur les attentes du client donneur d'ordre. Pour les missions importantes, cet accord doit être formalisé.

Norme de mise en œuvre 2210.C1 : Les objectifs d'une mission de conseil doivent porter sur les processus de gouvernement d'entreprise, de management des risques et de contrôle dans la limite convenue avec le client.

Norme de mise en œuvre 2210.C2 : Les objectifs de la mission de conseil doivent être en cohérence avec les valeurs, la stratégie et les objectifs de l'organisation.

Norme de mise en œuvre 2220.C1 : Quand ils effectuent une mission de conseil, les auditeurs internes doivent s'assurer que le champ d'intervention permet de répondre aux objectifs convenus. Si, en cours de mission, les auditeurs internes émettent des réserves sur ce périmètre, ils doivent en discuter avec le client donneur d'ordre afin de décider s'il y a lieu de poursuivre la mission.

Les auditeurs internes doivent avoir une compréhension des objectifs et de la portée de la mission de conseil avec le client. Toute réserve concernant la valeur, le bénéfice ou les éventuelles implications négatives de la mission est communiquée au client. Les auditeurs internes définissent le périmètre du travail pour s'assurer que le professionnalisme, l'intégrité, la crédibilité et la réputation de l'activité d'audit interne seront maintenus.

Lors de la planification des missions de conseils formelles, les auditeurs internes conçoivent des objectifs pour répondre aux besoins appropriés des responsables du management qui reçoivent ces services. Si la direction fait des demandes spéciales et que l'auditeur interne croit que les objectifs qui doivent être poursuivis vont au-delà de ceux demandés par la direction, l'auditeur interne peut envisager de :

- Persuader la Direction pour inclure les objectifs supplémentaires dans la mission de conseil où
- Documenter l'échec de la poursuite des objectifs, en divulguant cette observation dans la communication finale des résultats de mission de conseil, y compris les objectifs dans une mission d'assurance distincte et subséquente.

Norme de mise en œuvre 2240.C1 : Le programme de travail d'une mission de conseil peut varier, dans sa forme et son contenu, selon la nature de la mission.

Les **programmes de travail** pour les missions de conseils formel documentent les objectifs et le périmètre de la mission et les méthodes à utiliser pour satisfaire les objectifs.

En établissant le périmètre de la mission, les auditeurs internes peuvent étendre ou limiter le périmètre pour satisfaire la gestion. Toutefois, l'auditeur interne doit être convaincu que le périmètre prévu du travail sera adéquat pour atteindre les objectifs de la mission. Les objectifs, le

périmètre et les modalités de la mission sont périodiquement réévalués et ajustés au cours des travaux.

Norme de mise en œuvre 2220.C2 : Au cours des missions de conseil, les auditeurs internes doivent examiner les dispositifs de contrôle relatifs aux objectifs de la mission et être attentifs à l'existence de tout problème de contrôle significatif.

Les auditeurs internes sont conscients de l'efficacité de la gestion des risques et des processus de contrôle au cours des missions de conseils formel. Des expositions importantes au risque ou des faiblesses de contrôle des matériaux sont signalées à la direction.

Dans certaines situations, les préoccupations de l'auditeur sont également communiquées à la direction ou au conseil d'administration. (Selon le glossaire de l'IIA, le conseil d'administration comprend tout « organisme désigné de l'organisation, y compris le comité d'audit ... »)

Les auditeurs déterminent (a) l'importance des expositions ou des faiblesses et les mesures prises ou envisagées pour atténuer ou corriger et (b) les attentes de la direction et du conseil sur les rapports.

4. Communiquer les résultats

Norme de mise en œuvre 2410.C1 : La communication sur l'avancement et les résultats d'une mission de conseil variera dans sa forme et son contenu en fonction de la nature de la mission et des besoins du client donneur d'ordre.

Norme de mise en œuvre 2440.C1 : Le RAI est chargé de communiquer les résultats définitifs des missions de conseil à son client donneur d'ordre.

Norme de mise en œuvre 2440.C2 : Au cours des missions de conseil, il peut arriver que des problèmes relatifs aux processus de gouvernement d'entreprise, de management des risques et de contrôle soient identifiés. Chaque fois que ces problèmes sont significatifs pour l'organisation, ils doivent être communiqués à la direction générale et au Conseil.

Les exigences en matière de rapports sont généralement déterminées par ceux qui demandent le service de conseil et répondent aux objectifs déterminés et convenus avec la direction. Cependant, le format de communication des résultats décrit clairement la nature de la mission et les limites, restrictions ou autres facteurs sur lesquels les utilisateurs doivent être informés.

Dans certaines circonstances, l'auditeur interne peut communiquer des résultats au-delà de ceux qui ont reçu ou demandé le service. Dans de tels cas, l'auditeur interne élargit les rapports afin que les résultats soient communiqués aux parties concernées. L'auditeur prend donc les mesures suivantes jusqu'à ce qu'il soit satisfait de la résolution de la question :

- Détermine quelle direction est fournie dans l'accord concernant la mission de conseil et les communications connexes.
- Tentative de persuader ceux qui reçoivent ou demandent le service d'élargir la communication aux parties concernées.

- Déterminer quelles orientations sont fournies dans la charte d'audit interne ou les politiques et procédures de l'activité d'audit interne concernant les communications de conseil.
- Déterminer quelles orientations sont fournies dans le code de conduite de l'organisation, le code d'éthique et d'autres politiques, directives administratives ou procédures connexes.
- Déterminer quelles directives sont fournies par les normes et le code de déontologie de l'IIA, d'autres normes ou codes applicables aux auditeurs et des exigences légales ou réglementaires relatives à la question à l'étude.

Les auditeurs internes révèlent à la direction, au conseil ou à tout autre organe directeur de l'organisation la nature, l'étendue et les résultats généraux des travaux de conseil formel ainsi que d'autres rapports d'activités d'audit interne. Les auditeurs internes tiennent la gestion et le conseil informé de la façon dont les ressources d'audit sont déployées.

Ni les rapports détaillés de ces missions de conseil, ni les résultats spécifiques et les recommandations ne doivent être communiqués. Mais une description appropriée de ces types de missions et de leurs recommandations significatives est communiquée. Cette communication est essentielle pour satisfaire à la responsabilité du RAI de se conformer à la **Norme de fonctionnement 2060, rapport à la direction générale et au conseil**.

5. Documentation

Norme de mise en œuvre 2330.C1 : Le RAI doit définir des procédures concernant la protection et la conservation des dossiers de la mission de conseil ainsi que leur diffusion à l'intérieur et à l'extérieur de l'organisation. Ces procédures doivent être cohérentes avec les orientations définies par l'organisation et avec toute exigence réglementaire ou autre appropriée.

Les exigences en matière de documentation pour les missions d'assurance ne s'appliquent pas nécessairement aux missions de conseil. Dans les missions de conseils formelles, les auditeurs adoptent des politiques appropriées de conservation des dossiers et abordent les problèmes connexes liés à la propriété des documents de mission. Les questions juridiques, réglementaires, fiscales et comptables peuvent nécessiter un traitement spécial dans les dossiers.

6. Surveillance

Norme de mise en œuvre 2500.C1 : L'audit interne doit surveiller la suite donnée aux résultats des missions de conseil conformément à l'accord passé avec le client donneur d'ordre.

L'activité d'audit interne surveille les résultats des missions de conseil dans la mesure convenue avec le client. Des types variables de surveillance peuvent être appropriés pour différents types de contrats de conseil.

L'effort de surveillance peut dépendre de divers facteurs, tels que l'intérêt explicite de la direction pour la mission ou l'évaluation par l'auditeur interne des risques ou de la valeur du projet pour l'organisation.

V. MISSIONS DE CONSEIL - BENCHMARKING

1. L'analyse comparative ou Benchmarking

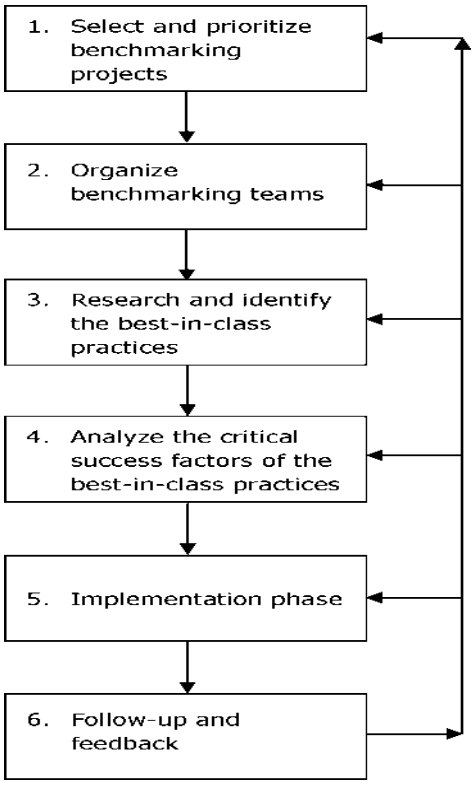

L'analyse comparative est l'un des principaux outils utilisés dans TQM. C'est un moyen d'aider les organisations à gérer la productivité et à évaluer les processus métier. C'est donc une source de conseil pour les auditeurs internes.

L'analyse comparative est une évaluation continue des pratiques des meilleures organisations dans leur classe et l'adaptation des processus pour refléter la meilleure de ces pratiques. Cela implique (1) l'analyse et la mesure des résultats clés par rapport à ceux des meilleures organisations et (2) l'identification des actions clés sous-jacentes et des causes qui contribuent à la différence de performance. Les **meilleures pratiques** sont reconnues par les autorités sur le terrain et par les clients pour générer des résultats exceptionnels. Ils sont généralement innovants techniquement ou dans leur gestion des ressources humaines. L'analyse comparative est un processus continu impliquant une mesure quantitative et qualitative de la différence entre la performance de l'organisation d'une activité et la performance de l'organisation de référence.

Voici des types d'analyse comparative :

- **L'analyse comparative concurrentielle** évalue une organisation dans la même industrie.
- **L'analyse comparative de processus (fonctionnel)** étudie des opérations d'organisations avec des processus similaires indépendamment de l'industrie. Ainsi, l'indice de référence n'a pas besoin d'être un concurrent ou même une organisation similaire. Cette méthode peut introduire de nouvelles idées qui offrent un avantage concurrentiel significatif.
- **L'analyse comparative stratégique** est une recherche de stratégies concurrentielles réussies.
- **L'analyse comparative interne** est l'application des meilleures pratiques dans une partie de l'organisation à ses autres parties.

- **L'analyse comparative générique** observe un processus dans une opération et le compare à un processus ayant des caractéristiques similaires mais appartenant à une industrie différente.

La première phase du processus d'analyse comparative consiste à **sélectionner et à hiérarchiser les projets** d'analyse comparative. Une organisation doit comprendre ses facteurs de réussite critiques et son environnement commercial afin d'identifier les processus et les moteurs d'activité clés et de développer des paramètres définissant les processus à repérer. Les critères de sélection de l'indice de référence reposent principalement sur la satisfaction des besoins des clients.

La phase suivante consiste à organiser des équipes de l'analyse comparative. Une organisation d'équipe est appropriée car elle permet une division du travail équitable, la participation des responsables de la mise en œuvre des changements et l'inclusion d'une variété d'expertise fonctionnelle et d'expérience professionnelle. L'équipe de l'analyse comparative doit étudier et documenter les processus internes de l'organisation. L'équipe doit développer une famille de mesures qui sont de véritables indicateurs de la performance des processus. L'élaboration d'indicateurs clés pour la mesure du rendement dans un contexte d'analyse comparative est une extension de la fonction d'évaluation de base des auditeurs internes.

Rechercher et l'identifier des meilleures performances sont souvent la phase la plus difficile. Les étapes critiques sont

- Configuration des bases de données,
- Choix des méthodes de collecte d'informations (sources internes, sources externes de domaine public et recherche originale)
- Mise en forme des questionnaires (liste des questions préparées par avance), et
- Sélection de partenaires de l'analyse comparative.

L'analyse des données consiste à identifier les lacunes en matière de performance, à comprendre les raisons et à hiérarchiser les activités clés qui faciliteront les changements de comportement et de processus nécessaires à la mise en œuvre des recommandations.

Le leadership est le plus important dans la **phase de mise en œuvre** car l'équipe doit justifier ses recommandations. En outre, les équipes d'amélioration des processus doivent gérer la mise en œuvre des modifications approuvées.

VI. MISSIONS DE CONSEIL – AUTRES TYPES

1. Formation du contrôle interne

Les auditeurs internes peuvent effectuer des missions de conseil pour fournir une formation au contrôle interne aux employés de l'organisation. Une telle formation peut impliquer des instructions sur les objectifs, les normes, les politiques, les procédures, les mesures de performance et les méthodes de rétroaction de l'organisation. En plus de fournir des cours pour le personnel du client, l'activité d'audit interne peut offrir des stages à de nouveaux gestionnaires. Entre autres choses, ces gestionnaires ont de l'expérience dans l'évaluation des contrôles.

Dans le cadre de leur coordination avec les auditeurs externes, les auditeurs internes peuvent offrir des formations en matière de contrôle conjoint et d'autres questions.

Les auditeurs internes devraient également suivre une formation de contrôle interne, par exemple en ce qui concerne les cadres de contrôle, les contrôles spécifiques et les objectifs de contrôle, les normes, les développements technologiques et la nouvelle littérature professionnelle.

L'auto-évaluation de contrôle fournit une formation aux personnes dans les unités d'affaires. Les participants acquièrent de l'expérience en évaluant les risques et en associant les processus de contrôle à la gestion de ces risques et en améliorant les chances d'atteindre les objectifs commerciaux.

La culture éthique d'une organisation est liée au processus de gouvernance et est le contrôle souple le plus important. Les auditeurs internes ont de nombreux rôles dans le soutien de la culture éthique, y compris ceux du conseiller en éthique et d'expert en éthique.

2. Audit préalable ou de due diligence

Le terme « **préalable ou due diligence** » s'applique à un service dans lequel des auditeurs internes et autres (auditeurs externes, experts fiscaux, professionnels de la finance, avocats, etc.) déterminent la justification commerciale d'une transaction importante (regroupement d'entreprises, coentreprise, cession, etc.) et si cette justification est valable. Les auditeurs internes peuvent par exemple examiner les opérations (achats, expédition et réception, gestion des stocks, etc.), le contrôle interne des systèmes d'information, la compatibilité des cultures organisationnelles et les questions financières et comptables. Le terme « **préalable ou due diligence** » peut également être utilisé pour d'autres missions, par exemple certains audits environnementaux.

Le processus de due diligence détermine si les avantages escomptés de la transaction (marchés plus vastes, personnel plus qualifié, accès à la propriété intellectuelle, synergies d'exploitation, etc.) sont susceptibles de se concrétiser. Cela pourrait également faciliter la réalisation de ces avantages en améliorant l'efficacité et l'efficience de la mise en œuvre de la transaction.

Une des clés de l'efficacité et de l'efficience de la mission est la coordination entre les groupes impliqués. Par exemple, le même logiciel devrait être utilisé pour la préparation de documents électroniques afin de faciliter le partage d'informations.

Le rapport final doit être factuel et non subjectif, avec des informations complémentaires indexées et sauvegardées sur des disques informatiques. Le rapport devrait contenir un résumé avec les points clés mis en évidence. L'approche par cycle utilisée par l'organisme acheteur pour organiser ses activités est un moyen souhaitable de structurer le rapport.

3. Cartographie des processus métier

Une approche de la cartographie des processus métier (revue) est la réingénierie (également appelée réingénierie des processus métier). Cela implique l'innovation des processus et la refonte des processus de base. Au lieu d'améliorer les procédures existantes, il trouve de nouvelles façons de faire. L'accent est mis sur la simplification et l'élimination des activités d'ajout de non-valorisation. Ainsi, la réingénierie n'est pas une amélioration continue, il ne s'agit pas simplement de réduire ou de modifier un système existant, et il devrait être réservé aux processus les plus importants. Une

organisation doit devoir s'adapter rapidement et radicalement pour changer. Ainsi, la réingénierie est généralement un processus inter – département d'innovation nécessitant des investissements substantiels dans les technologies de l'information et le recyclage. Une réingénierie réussie peut apporter des améliorations spectaculaires dans le service à la clientèle et la rapidité avec laquelle de nouveaux produits sont introduits.

Un outil bien connu utile à la réingénierie est la mesure du travail, un processus qui implique une analyse des activités. La nature et l'étendue d'une tâche, les procédures nécessaires à son exécution et l'efficacité avec laquelle elle est effectuée sont déterminées par la mesure du travail.

Cette technique est appropriée lorsque la direction adopte une approche du contrôle par ingénierie. Une telle approche est indiquée lorsque la charge de travail est divisible en unités de facteurs de contrôle, par exemple, les écritures comptables, les lignes de texte traité ou le nombre de paquets expédiés. Le coût d'une unité de facteur de contrôle est traité comme un coût variable à des fins de budgétisation.

1. Une méthode utilisée pour la mesure du travail est une étude de micromotion, qui nécessite la gravure vidéo de la performance d'un travail, par exemple, des activités de ligne de montage.
2. Une autre méthode est l'échantillonnage du travail, ce qui fait de nombreuses observations aléatoires d'une activité pour déterminer les étapes qu'elle requiert normalement.

Les techniques de réingénierie et de gestion de la qualité totale (TQM) éliminent de nombreux contrôles traditionnels. Ils exploitent la technologie moderne pour améliorer la productivité et diminuer le nombre de travailleurs de bureau. Ainsi, l'accent est mis sur le développement de contrôles automatisés et autocorrectifs et nécessitant une intervention humaine minimale.

L'accent est mis sur le suivi du contrôle interne afin que la direction puisse déterminer quand une opération peut être hors de contrôle et des mesures correctives sont nécessaires. La plupart des techniques de réingénierie et de TQM supposent également que les humains seront motivés à travailler activement dans l'amélioration des opérations lorsqu'ils sont des participants complets dans le processus.

Le suivi évalue la qualité du contrôle interne au fil du temps. La direction considère si le contrôle interne est correctement conçu et fonctionne comme prévu et le modifie pour tenir compte des conditions changeantes. Le suivi peut se faire sous la forme d'évaluations périodiques distinctes ou d'un suivi continu. La surveillance continue se produit dans le cadre des opérations de routine. Il comprend des examens de gestion et de surveillance, des comparaisons, des rapprochements et d'autres actions du personnel dans le cadre de leurs activités régulières.

Les auditeurs internes peuvent exercer les fonctions de déterminer si le processus de réingénierie a bénéficié du soutien de la direction, de la recommandation des domaines et des plans d’audit pour le nouveau système. Cependant, ils ne devraient pas être directement impliqués dans la mise en œuvre du processus. Cette implication compromettrait leur indépendance et leur objectivité.

4. Examen du développement du système

La participation des auditeurs internes tout au long du cycle de vie du développement des systèmes peut garantir que les contrôles internes et les pistes d'audit appropriés sont inclus dans la demande. **Selon le GTAG 12 de l'IIA : Audit des projets informatiques**, « l'audit interne peut apporter la valeur de leur expérience et de leur méthodologie pour examiner les projets dans les premiers temps afin d'accroître également la probabilité de succès ». Les avantages de la participation à l'audit interne peuvent inclure :

- Fournir des conseils indépendants et permanents tout au long du projet et
- Identifier tôt les risques ou les problèmes clés, ce qui permet aux équipes de projet d'opérer de manière proactive pour atténuer les risques.

La section pour le développement de systèmes et les contrôles d'acquisition dans **GTAG 1 : Risques et contrôles des technologies de l'information est utile pour comprendre le rôle de l'auditeur interne.** Il indique que « l'auditeur informatique devrait évaluer si l'organisation utilise une méthode contrôlée pour développer ou acquérir des systèmes d'application et si elle fournit des contrôles efficaces sur les applications et les données qu'ils traitent. En examinant les procédures de développement d'applications, l'auditeur peut s'assurer que les contrôles des applications sont adéquats. Certains problèmes de contrôle de base devraient être abordés dans tous les travaux de développement et d'acquisition de systèmes. Par exemple,

- Les exigences de l'utilisateur doivent être documentées, et leur réalisation doit être mesurée.
- La conception des systèmes devrait suivre un processus formel pour s'assurer que les exigences et les contrôles des utilisateurs sont conçus dans le système.
- Le développement des systèmes devrait être effectué de manière structurée pour s'assurer que les exigences et les caractéristiques de conception approuvées sont incorporées dans le produit fini.
- Les tests devraient garantir que les éléments du système individuels fonctionnent selon les besoins, les interfaces système fonctionnent comme prévu et que le propriétaire du système a confirmé que la fonctionnalité prévue a été fournie.
- Les processus de maintenance des applications devraient garantir que les changements dans les systèmes d'application suivent un modèle de contrôle constant. La gestion du changement devrait être soumise à des processus de validation d'assurance structurée. "

Si « le développement de systèmes est externalisé, les contrats de fournisseur ou de fournisseur doivent exiger des contrôles similaires. Les techniques et les contrôles de gestion de projet devraient faire partie du processus de développement, que les développements soient réalisés en interne ou sous-traités. La direction devrait savoir si les projets sont à temps et dans le budget et que les ressources sont utilisées efficacement. Les processus de reporting devraient s'assurer que la direction comprend l'état actuel des projets de développement et ne reçoit aucune surprise lorsque le produit final est livré ".

5. Conception des systèmes de mesure du rendement

En tant que mission d'assurance, les auditeurs internes effectuent des audits du rendement afin de déterminer dans quelle mesure une organisation atteint ses objectifs pour ses principaux indicateurs de performance. En tant qu'entreprise de conseil, les auditeurs internes travaillent avec les clients pour améliorer le rendement mesuré par les principaux indicateurs de performance.